LAPORAN PRAKTIKUM

MODUL 1: INSTALASI SOFTWARE

PEMROGRAMAN WEB

Oleh:

Kelas : D4 SIKC-49-03

Anggota :

NIM	NAMA
707012500097	Felda Muffarihati Azizah

PROGRAM STUDI S.Tr SISTEM INFORMASI KOTA CERDAS

FAKULTAS ILMU TERAPAN

UNIVERSITAS TELKOM

BANDUNG

2025

A. Tujuan Praktikum

Setelah praktikum mahasiswa diharapkan dapat:

1. Mengenal dan menginstall XAMPP
2. Mengenal dan menginstall Node.Js
3. Mengenal dan menginstall Git
4. Mengenal dan menginstall Botstrap Studio
5. Mengenal dan menginstall Mobiraise
6. Mampu mengimplementasikan website builder sebagai tampilan frontend.

B. Alat dan Bahan

Alat dan bahan yang digunakan dalam praktikum Instalasi Software ini meliputi sebuah laptop atau komputer dengan spesifikasi minimal prosesor dual core, RAM 4 GB, ruang penyimpanan kosong minimal 10 GB, serta menggunakan sistem operasi Windows, Linux, atau macOS yang dilengkapi dengan koneksi internet yang stabil. Perangkat lunak yang digunakan terdiri dari XAMPP sebagai web server lokal untuk pengembangan aplikasi web berbasis PHP dan MySQL, Node.js untuk menjalankan JavaScript dan mengelola dependensi pengembangan web modern, Git sebagai sistem version control untuk pengelolaan kode sumber, Bootstrap Studio dan Mobirise sebagai website builder untuk membangun tampilan frontend secara visual dan responsif, serta web browser seperti Google Chrome atau Mozilla Firefox untuk pengujian dan visualisasi hasil pengembangan website.

C. Langkah-Langkah Praktikum

Langka pertama praktikum adalah dengan melakukan instalasi software yang digunakan saat praktikum. Software meliputi XAMPP, Node.js, Git, Bootstrap Studio, dan Mobiraise. Berikut dokumentasi instalasi setiap software:

1. Instalasi XAMPP

- Unduh XAMPP (https://www.apachefriends.org/download.html)
- Setelah itu, pengguna akan memperoleh berkas instalasi dari XAMPP, kemudian klik dua kali pada berkas tersebut untuk memulai proses instalasi.

- Jika muncul seperti ini: Silakan klik tombol OK untuk melanjutkan.

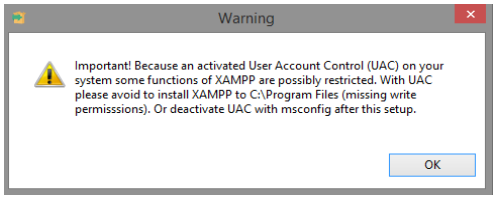

- Selanjutnya, silakan tekan tombol Next untuk melanjutkan ke tahap berikutnya.Jika sudah berhasil, akan tampil progam seperti ini

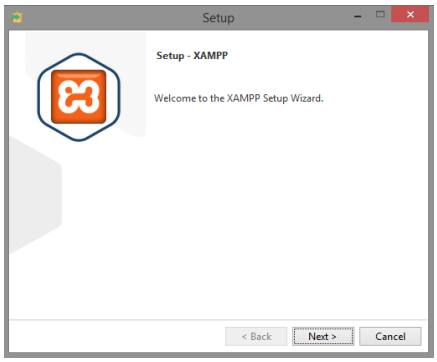

- Selanjutnya, XAMPP akan meminta pengguna untuk memilih komponen yang akan diinstal. Disarankan untuk mencentang semua opsi seperti yang ditunjukkan pada gambar di bawah ini. Setelah itu, klik Next untuk melanjutkan proses instalasi.

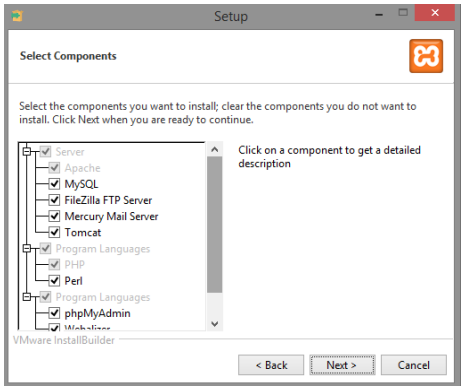

- Selanjutnya, pengguna akan diminta untuk menentukan lokasi instalasi. Biarkan pengaturan default pada C:\xampp, kemudian klik Next untuk melanjutkan proses instalasi.

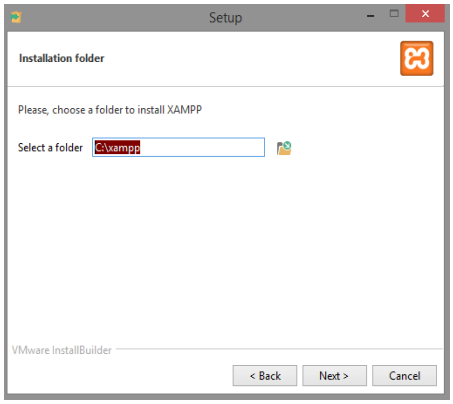

- Pada langkah ini, pengguna diminta untuk memilih bahasa yang akan digunakan dalam XAMPP Control Panel untuk sistem operasi Windows. Tersedia beberapa pilihan bahasa yang dapat dipilih melalui menu dropdown. Secara default, bahasa yang dipilih adalah English. Setelah menentukan bahasa yang diinginkan, klik tombol Next untuk melanjutkan proses instalasi.

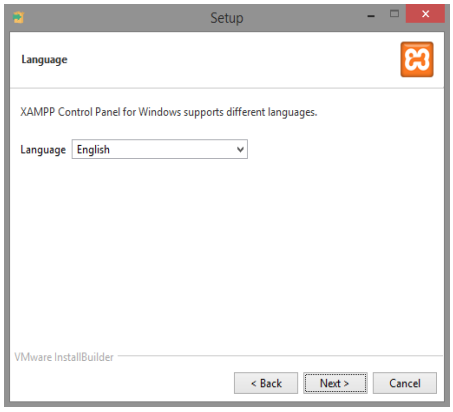

- Pada langkah ini, proses instalasi XAMPP siap untuk dimulai. Pengguna dapat meninjau kembali pengaturan sebelumnya sebelum melanjutkan. Untuk memulai instalasi, klik tombol Next. Jika ingin kembali ke langkah sebelumnya untuk melakukan perubahan, klik Back, atau pilih Cancel untuk membatalkan proses instalasi.

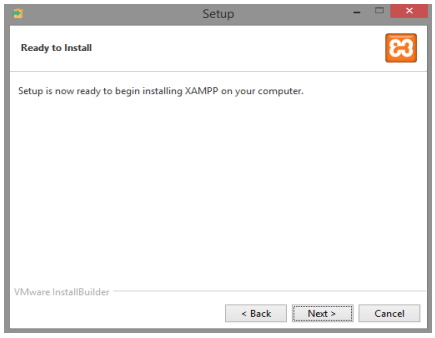

- Pada langkah ini, proses instalasi XAMPP sedang berlangsung. Sistem sedang mengekstrak dan menyalin file yang diperlukan ke direktori instalasi yang telah dipilih sebelumnya. Pengguna disarankan untuk menunggu hingga proses ini selesai sebelum melanjutkan ke tahap berikutnya. Selama instalasi berlangsung, tombol Next tidak dapat diklik, namun pengguna dapat membatalkan proses dengan memilih Cancel jika diperlukan.

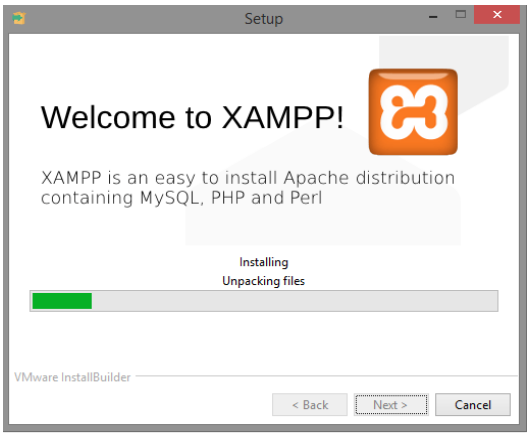

- Untuk menyelesaikan proses instalasi, klik tombol Finish.

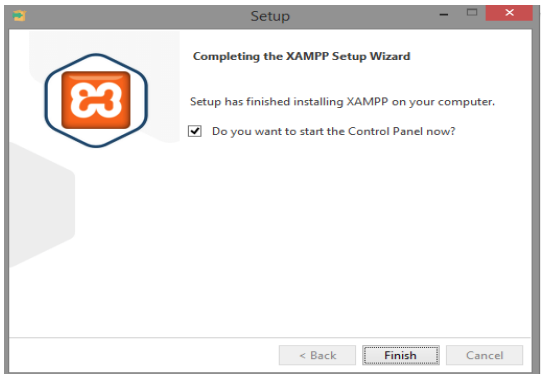

- Jalankan XAMPP Control Panel melalui menu Start atau shortcut desktop.
- Tekan tombol Start pada modul Apache dan MySQL hingga status berubah menjadi Running.

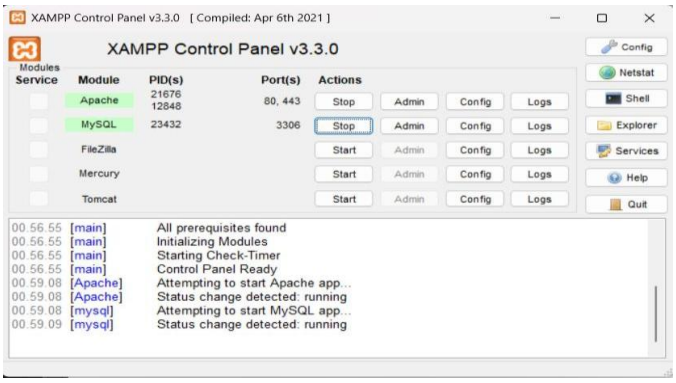

2. Instalasi Node.js
    - Unduh Node.js melalui situs resmi https://nodejs.org/id/download
    - Pilih versi LTS (Long Term Support) agar lebih stabil untuk pengembangan aplikasi web
    - Jalankan berkas installer Node.js dengan klik dua kali pada file yang telah diunduh
    - Pada jendela awal instalasi, klik tombol Next untuk melanjutkan

- Setujui perjanjian lisensi (License Agreement), kemudian klik Next

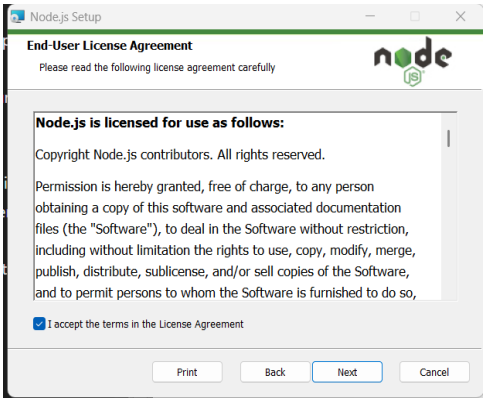

- Tentukan lokasi instalasi Node.js dan biarkan pada pengaturan default, lalu klik Next

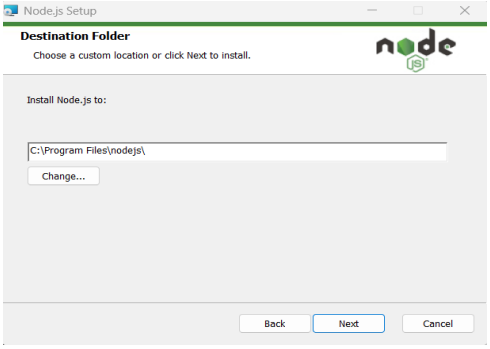

- Pastikan opsi npm (Node Package Manager) dalam keadaan tercentang karena digunakan untuk mengelola library JavaScript
- Klik Next hingga masuk ke tahap instalasi, kemudian tekan tombol Install untuk memulai proses instalasi.

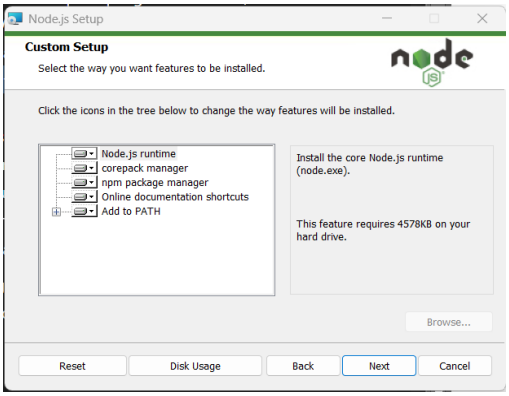

- Tunggu hingga proses instalasi selesai, lalu klik Finish

- Lakukan pengujian instalasi dengan membuka Command Prompt / Terminal dan mengetikkan perintah node -v untuk mengecek versi Node.js
- Lakukan pengecekan npm dengan mengetikkan perintah npm -v untuk memastikan Node Package Manager telah terpasang dengan benar.

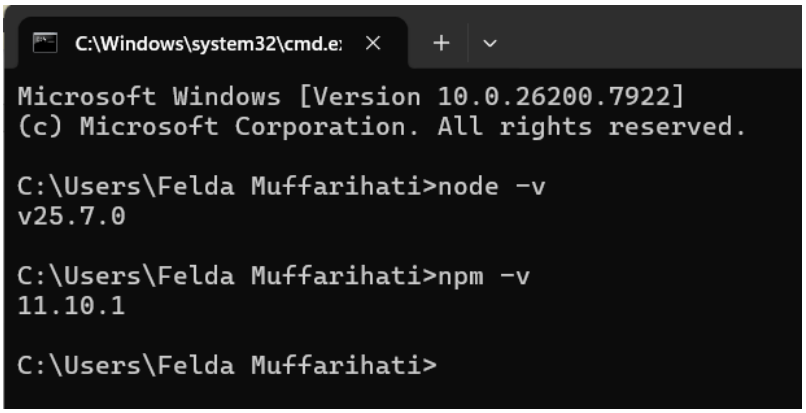

3. Instalasi Git
    - Unduh Git melalui situs resmi https://git-scm.com/install/
    - Jalankan berkas installer Git dengan klik dua kali pada file yang telah diunduh
    - Pada halaman awal instalasi, klik Next untuk melanjutkan proses instalasi

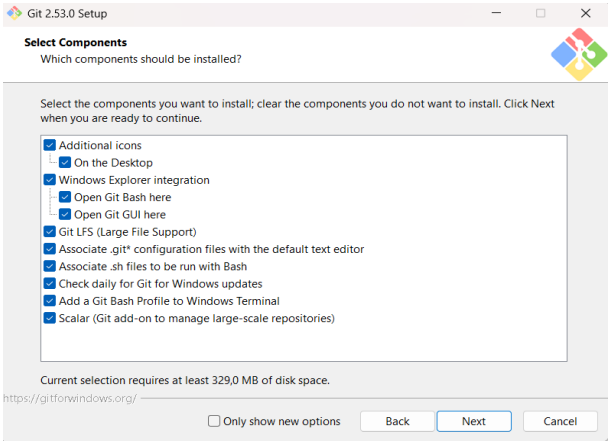

- Tentukan lokasi instalasi Git dan biarkan pada pengaturan default, kemudian klik Next
- Pada tahap pemilihan komponen, biarkan pengaturan default tetap terpilih, lalu klik Next

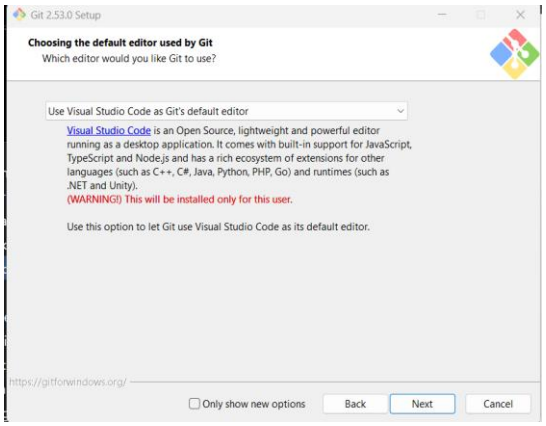

- Pada pengaturan PATH environment, pilih opsi Git from the command line and also from 3rd-party software, lalu klik Next
- Biarkan pengaturan default pada konfigurasi HTTPS, line ending, dan terminal emulator, kemudian lanjutkan dengan menekan Next
- Klik tombol Install untuk memulai proses instalasi Git.

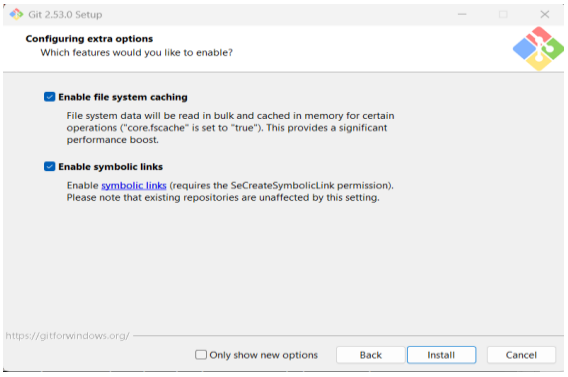

- Tunggu hingga proses instalasi selesai, kemudian klik Finish

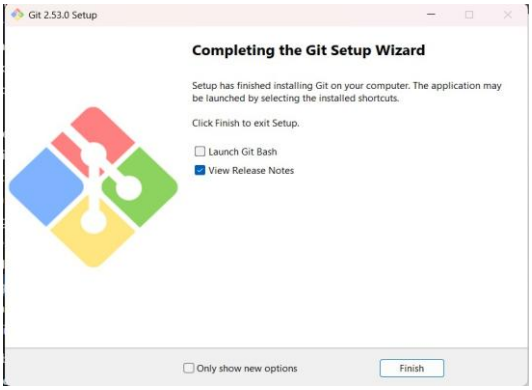

- Lakukan pengujian instalasi dengan membuka Git Bash atau Command Prompt, lalu ketikkan perintah git --version untuk memastikan Git telah terinstal dengan benar.

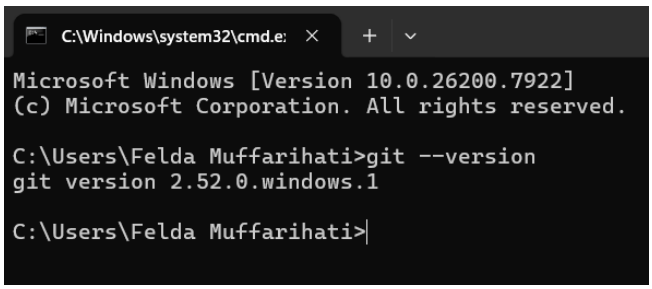

4. Instalasi Bootstrap Studio
    - Unduh Bootstrap Studi melalui situs berikut https://drive.google.com/drive/folders/13viGGov1RsCyp4EEjP7LSmJjjsWLJsHm?usp=sharing
    - Jalankan program Silent Installing Eng.cmd. tunggu hingga proses instalasi selesai
    - Jika sudah berhasil, akan tampil progam seabgaimana berikut

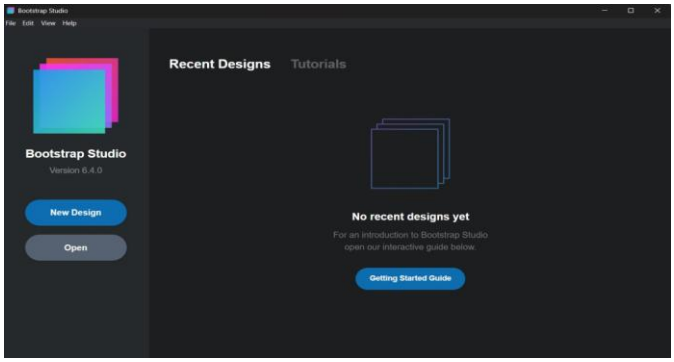

5. Instalasi Mobiraise

- Unduh Mobirise melalui situs resmi https://mobirise.com.
- Jalankan berkas installer Mobirise dengan klik dua kali pada file yang telah diunduh.
- Pada halaman awal instalasi, klik Install untuk melanjutkan proses instalasi.

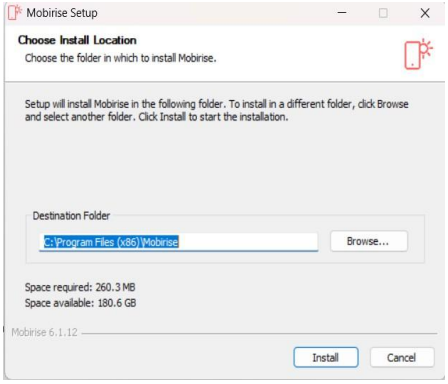

- Jika sudah berhasil, akan tampil progam seabgaimana berikut

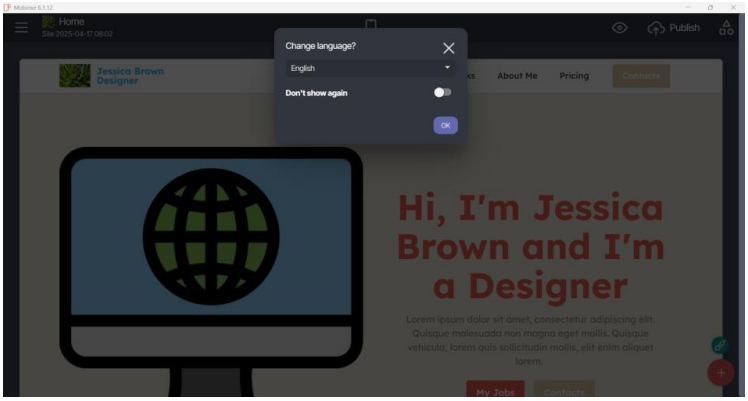

D. Hasil dan Dokumentasi Perogram

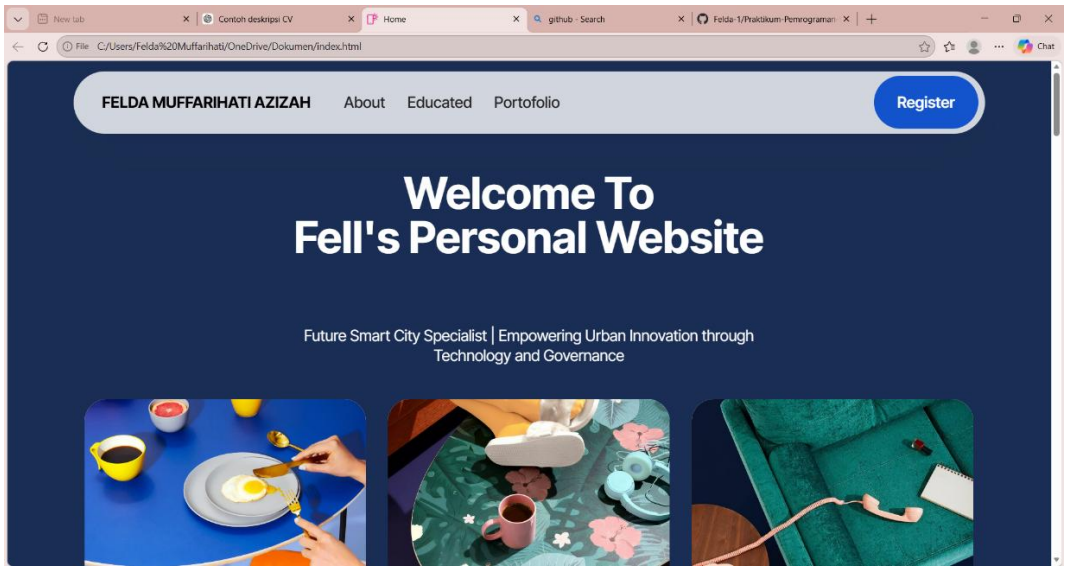

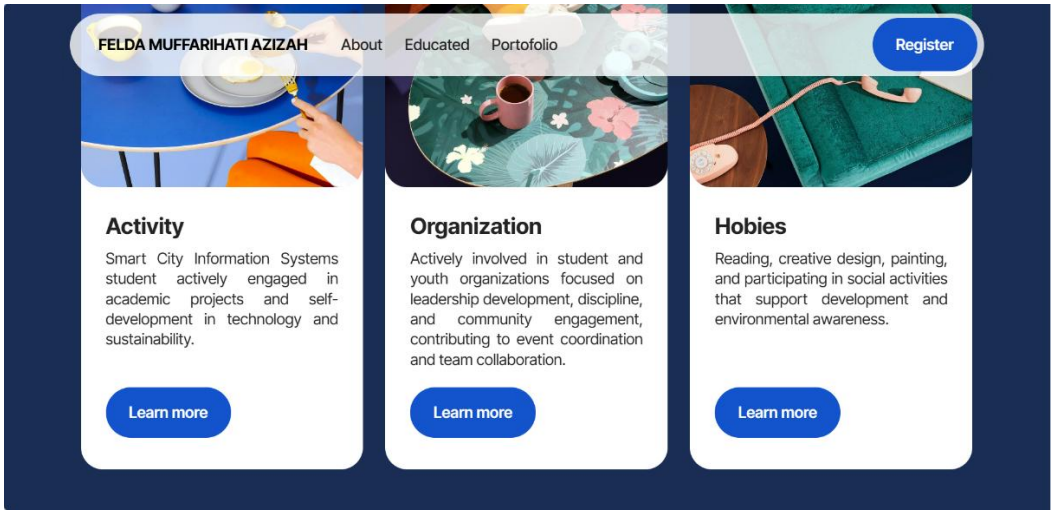

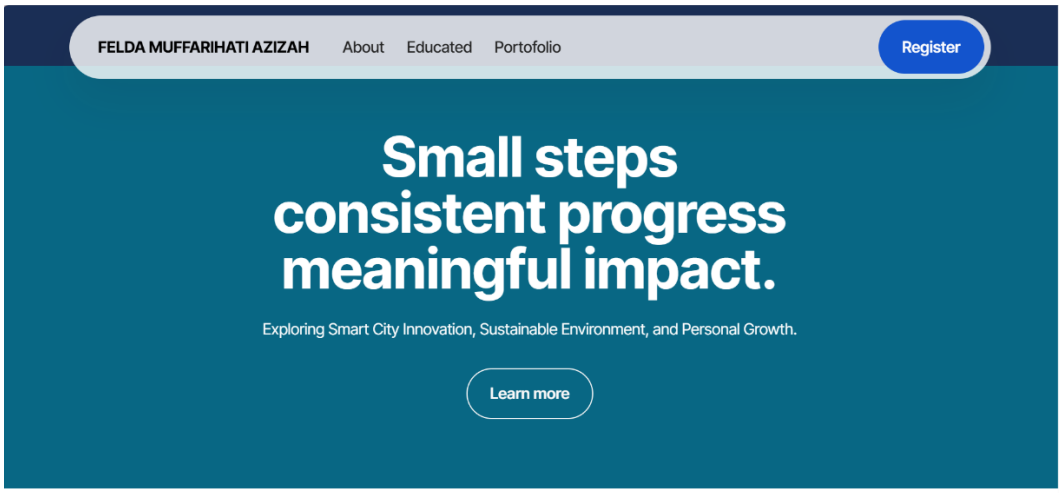

FELDA MUFFARIHATI AZIZAH About Educated Portofolio Register

About

I am a Smart City Information Systems student with organizational and committee experience in leadership and protocol affairs. Skilled in teamwork, administrative management, event planning, and professional communication. Passionate about sustainable environmental development and eco-friendly technological solutions.

Start now

FELDA MUFFARIHATI AZIZAH About Educated Portofolio Register

Educated

Telkom University

Mobirise is a free website builder. Mobirise is a free website builder. Mobirise is a free website builder.

Cimanggung Senior High School

Create landing pages with ease. Create landing pages with ease. Create landing pages with ease.

Cimanggung Junior High School

Build a website with Mobirise. Build a web page with Mobirise. Create a website with Mobirise.

FELDA MUFFARIHATI AZIZAH About Educated Portofolio Register

Portofolio

FrontEnd

Elevate your standards with our commitment to uncompromising quality. Each creation embodies precision, durability, and timeless excellence.

BackEnd

Our support system ensures you're never alone on your journey, offering guidance, resources, and solutions when you need them.

Machine Learning

Discover the future of creativity through our solutions. We pioneer cutting-edge techniques to redefine creative possibilities.

Environmental

Our products are designed to spark and amplify your imagination, empowering you to express your unique artistic vision.

Painting

Crafting transformative moments, our brand enriches lives with innovative products that reform your journey.

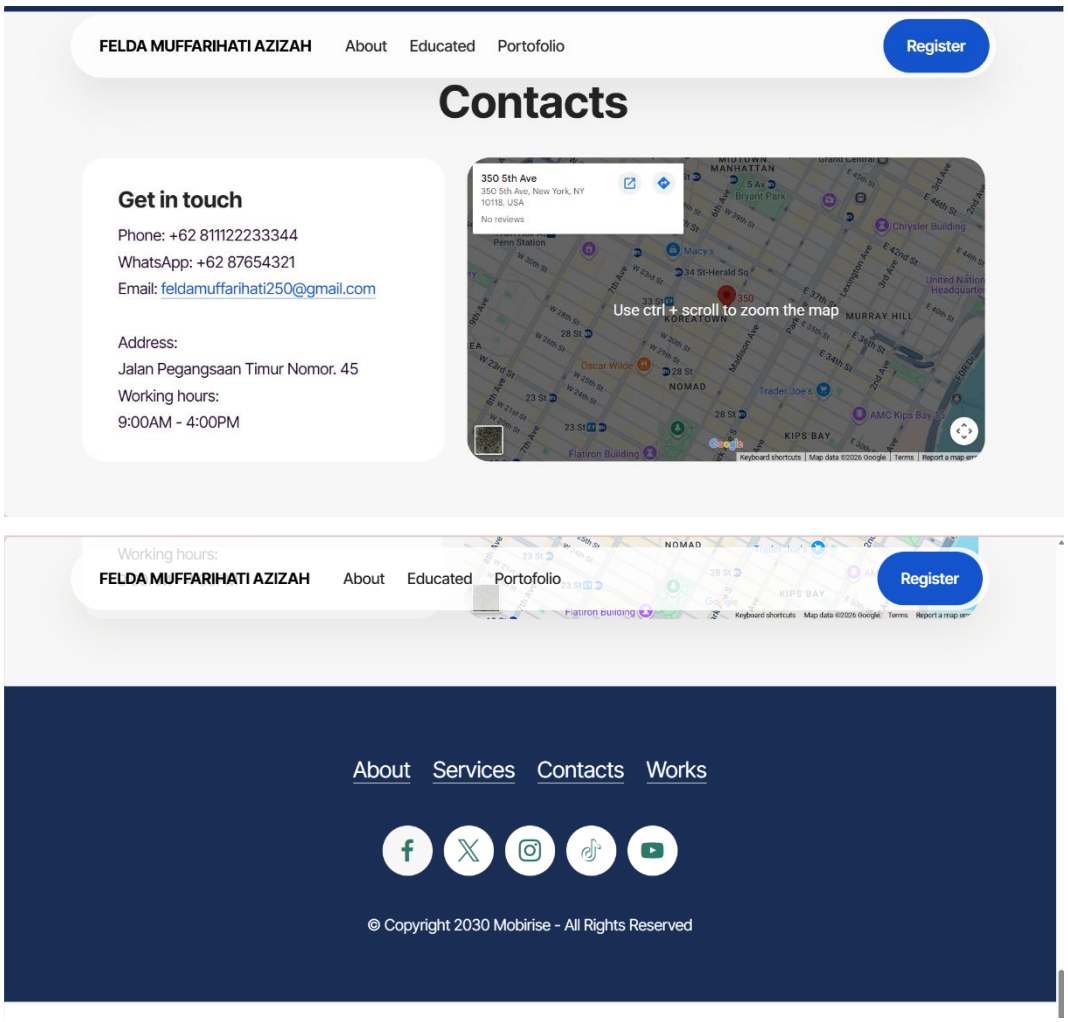

E. Analisis dan Pembahasan

Dalam perancangan tampilan **Front-End** menggunakan *drag and drop builder* seperti Mobirise, tahap awal yang sangat penting adalah mendefinisikan struktur website secara konseptual. Struktur ini mencerminkan arsitektur informasi yang akan memandu alur navigasi pengguna, misalnya dengan menentukan bagian *About*, *Portfolio*, dan *Education*. Penentuan struktur tidak hanya berfungsi sebagai daftar menu, tetapi juga sebagai kerangka logis yang memastikan konten tersusun secara sistematis, mudah dipahami, dan memiliki hierarki yang jelas. Dengan perencanaan struktur yang matang, proses pengembangan tampilan menjadi lebih

terarah karena setiap bagian sudah memiliki tujuan, target audiens, serta jenis konten yang akan ditampilkan.

Setelah struktur ditetapkan, tahap berikutnya adalah menyusun layout dan mengimplementasikannya menggunakan Mobirise. Sebagai website builder berbasis visual, Mobirise menyediakan berbagai blok desain (seperti header, gallery, testimonial, dan contact form) yang dapat dipilih serta disesuaikan dengan kebutuhan. Pengguna cukup memilih komponen yang sesuai dengan konsep visual yang diinginkan, kemudian menyesuaikan warna, tipografi, gambar, dan tata letak agar selaras dengan identitas website. Kelebihan pendekatan ini adalah efisiensi waktu dan kemudahan penggunaan, terutama bagi pemula yang belum menguasai HTML dan CSS secara mendalam. Dengan memanfaatkan fitur *drag and drop*, proses pembuatan front-end menjadi lebih intuitif, namun tetap memerlukan pemahaman dasar tentang prinsip desain seperti konsistensi, keseimbangan, dan responsivitas agar hasil akhir terlihat profesional dan nyaman digunakan.

F. Kesimpulan

Dari praktikum yang telah dilakukan, saya memahami bahwa membuat tampilan *front-end* tidak hanya sekadar menyusun gambar dan teks agar terlihat menarik, tetapi juga membutuhkan perencanaan yang matang. Sebelum masuk ke tahap desain menggunakan Mobirise, kita perlu menentukan terlebih dahulu struktur website seperti bagian *About*, *Portfolio*, dan *Education*. Struktur ini membantu agar isi website tersusun rapi, memiliki alur yang jelas, dan mudah dipahami oleh pengunjung. Dengan adanya perencanaan di awal, proses pembuatan tampilan menjadi lebih terarah dan tidak membingungkan.

Selain itu, penggunaan Mobirise dengan fitur *drag and drop* sangat membantu dalam mempermudah pembuatan tampilan tanpa harus menulis kode secara langsung. Kita bisa memilih blok desain yang sesuai dengan konsep yang diinginkan, lalu menyesuaikannya dengan gaya dan kebutuhan website. Namun,

dari praktikum ini saya juga belajar bahwa meskipun tools-nya mudah digunakan, tetap diperlukan pemahaman dasar tentang prinsip desain agar hasilnya terlihat konsisten dan nyaman dilihat. Secara keseluruhan, praktikum ini memberikan pengalaman bahwa membangun tampilan website adalah kombinasi antara perencanaan, kreativitas, dan pemahaman dasar tentang desain.

G. Lampiran Repositori GitHub

Felda-1/Praktikum-Pemrograman-WEB